

Norme generali sugli esami



Il sistema **ATLAS** (*AICA Test & Licence Automated System*) permette la gestione e l'erogazione degli esami per il conseguimento della certificazione **ECDL** (*European Computer Driving Licence*, Patente europea del computer). Le informazioni dettagliate sulla certificazione ECDL e sugli esami con il sistema ATLAS si possono trovare anche sui siti Web: www.ecdl.it e atlas.aicanet.it/atlas.

Al fine di ottenere il diploma, il candidato deve sostenere sette esami che vengono progressivamente registrati su una tessera (*Skills Card*) che ha validità di tre anni ed è acquistabile presso un qualsiasi Centro (*Test Center ECDL*).

Modulo ECDL	Durata esame	Numero domande
1 - Concetti teorici di base	35 minuti	36
2 - Uso del computer e gestione dei file	45 minuti	36
3 - Elaborazione testi	45 minuti	36
4 - Foglio elettronico	45 minuti	36
5 - Basi di dati	45 minuti	36
6 - Strumenti di presentazione	45 minuti	36
7 - Reti informatiche	45 minuti	36

La percentuale per il superamento di ciascun esame è il 75% di risposte esatte.

Per avviare la sessione di esame, il candidato deve identificarsi (*login*) inserendo il numero della propria Skills Card e la password fornita dall'Esaminatore del Test Center.

Postazione d'esame

AICA

Riconoscimento Studente

Skills Card

Password

LOGIN

USCITA

Il candidato viene poi invitato a leggere e ad accettare le norme che regolano lo svolgimento degli esami. Il candidato deve mettere un segno di spunta nella casella relativa alla scritta *Accetto le norme generali per l'effettuazione degli esami* e poi scegliere *CONTINUA*.

Il sistema obbliga il candidato, nel caso non abbia ancora svolto prove d'esame nella sessione corrente, a visualizzare il *TUTORIAL* prima di procedere. Il *tutorial* mostra le principali funzionalità della postazione d'esame; presenta inoltre una sintesi delle procedure d'esame e una spiegazione delle possibili tipologie di domande proposte nelle prove d'esame.

Sintesi delle norme degli esami

NORME GENERALI PER L'EFFETTUAZIONE DEGLI ESAMI ECDL
 Il tempo a disposizione per ogni esame è pari a 35' (minuti) per il primo modulo (Modulo 1 - Concetti di base della Tecnologia dell'Informazione) e pari a 45' per i restanti moduli. Una volta iniziato non è più possibile fermare il tempo.
 Per superare l'esame, il candidato deve rispondere correttamente almeno al 75% delle domande.
 Le domande sono proposte in sequenza e per ogni domanda vi sono tre tentativi a disposizione prima della conferma definitiva.

REGOLE DI COMPORTAMENTO DURANTE GLI ESAMI

1. Il candidato deve svolgere la prova d'esame in silenzio, da solo, senza aiuti di nessun tipo, e senza interruzioni.
2. Non è ammessa sulla postazione la presenza di telefoni cellulari (o altri dispositivi elettronici di comunicazione verso l'esterno), fogli propri, libri o pubblicazioni di nessun tipo.
3. Verrà pertanto annullata la prova d'esame al candidato che:
 - a. parla con altri candidati o con altre persone presenti in aula;
 - b. disturba altri candidati con rumori o altro;
 - c. copia dal candidato vicino;
 - d. legge materiale didattico su ECDL o manuali d'uso;
 - e. si avvale di telefoni cellulari o altri dispositivi elettronici di comunicazione verso l'esterno;
 - f. interrompe la prova (ad es. uscendo dall'applicativo d'esame o spegnendo il PC senza autorizzazione da parte dell'esaminatore).
4. Il candidato non deve rivolgere all'esaminatore, durante l'esame, domande per avere spiegazioni sul contenuto e la soluzione della prova d'esame proposta.
5. L'esaminatore può solamente rispondere a domande del candidato su problemi relativi al malfunzionamento del sistema.
6. I candidati possono uscire dall'aula durante lo svolgimento della singola prova d'esame solo se accompagnati da un esaminatore. È possibile prendersi un breve periodo di intervallo tra una prova d'esame e la successiva, eventualmente uscendo dall'aula, anche non accompagnati.

Accetto le norme generali per l'effettuazione degli esami

TUTORIAL CONTINUA

Ricevuta l'accettazione delle norme di esame, il sistema visualizza la lista degli esami prenotati dal candidato (è possibile sostenere gli esami per più moduli in una stessa sessione). Tra questi occorre selezionare il modulo che si intende sostenere. Scelto l'esame, si deve premere il tasto *CONTINUA*.

Esami Disponibili

- ECDL - M1 - Concetti di base della Tecnologia della informazione
- ECDL - M2 - Uso del computer e gestione del file
- ECDL - M3 - Elaborazione testi
- ECDL - M4 - Fogli elettronici
- ECDL - M5 - Database
- ECDL - M6 - Strumenti di presentazione
- ECDL - M7 - Reti Informatiche

USCITA TUTORIAL CONTINUA

Nel passo successivo il candidato può determinare in quale dei diversi ambienti software intende svolgere l'esame. Se il modulo scelto è il primo (*Concetti base della Tecnologia dell'informazione*), è disponibile un'unica opzione (*Generica*), poiché l'esame riguarda i concetti teorici. Per gli altri moduli ECDL è possibile scegliere tra le versioni disponibili, per esempio Windows e Office 2000 oppure XP.

Esami Disponibili

- MS Windows e Office 2000
- MS Windows e Office XP

USCITA TUTORIAL CONTINUA

Il tempo dell'esame comincia a scorrere da quando il candidato risponde con OK alla domanda "Sei pronto per iniziare?".



Durante la prova d'esame, il candidato non può accedere ad altre risorse del computer, per esempio aprendo un'altra finestra del browser o visualizzando le cartelle del disco. L'accesso alle altre risorse del computer comporta l'uscita dall'ambiente d'esame.

Le domande sono proposte in sequenza e per ogni domanda vi sono tre tentativi a disposizione prima della conferma definitiva.

Lo schema seguente illustra le caratteristiche generali delle videate con le domande.

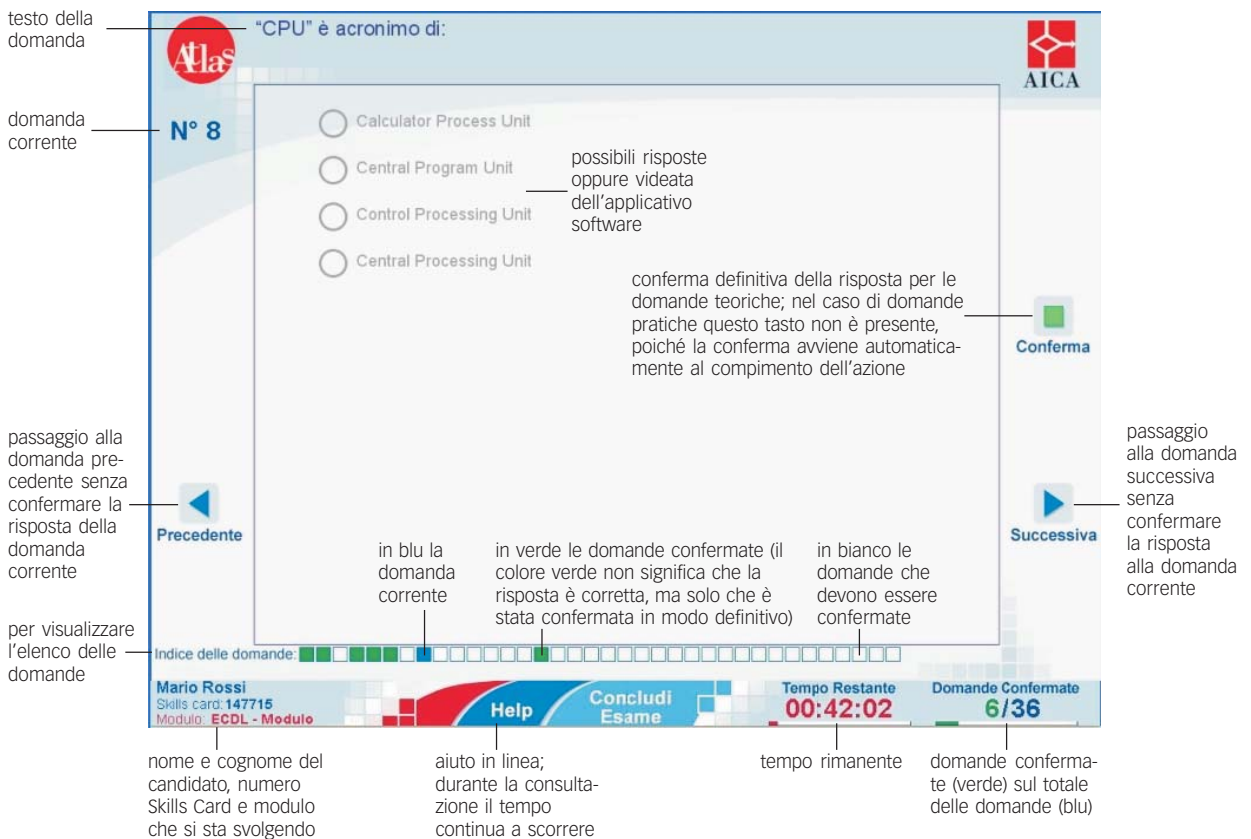

Durante lo svolgimento dell'esame, il candidato può muoversi liberamente tra le domande, senza obbligatoriamente confermare una risposta prima di passare ad un'altra.

Per ogni domanda si hanno due possibilità per cambiare la risposta data, mentre al terzo tentativo la risposta è confermata automaticamente.

In ciascuna prova d'esame, possono essere proposte al candidato cinque differenti tipologie di domande:

- **Check box**

Il candidato ha la possibilità di scegliere più di una risposta tra quelle proposte, selezionando le piccole caselle quadrate a fianco della risposta: nelle caselle apparirà un segno di spunta. Selezionando nuovamente la stessa casella, è possibile annullare il segno di spunta.

Per quali motivi è utile controllare il contenuto di un foglio elettronico?

N° 15

- Per non diffondere informazioni scorrette
- Per non avere fogli di calcolo incompleti
- Per verificare che non sia infetto da virus
- Per comprimere il file

Indice delle domande: [Progress bar]

Mario Rossi
Skills card: 147715
Modulo: ECDL - Modulo

Help Concludi Esame

Tempo Restante: 00:44:55

Risposte Confermate: 5/36

Conferma

Precedente Successiva

• **Option box**

Sono domande a scelta multipla, nelle quali il candidato può scegliere una sola opzione tra quelle previste. Non è possibile selezionare due opzioni contemporaneamente: la scelta di un'opzione implica necessariamente la deselection di un'altra.

In PowerPoint a cosa serve la vista "Presentazione"?

N° 5

- Per inserire nuove diapositive
- Per presentare su schermo le diapositive
- Per modificare il testo delle diapositive
- Per modificare il layout delle diapositive

Indice delle domande: [Progress bar]

Mario Rossi
Skills card: 147715
Modulo: ECDL - Modulo

Help Concludi Esame

Tempo Restante: 00:44:49

Risposte Confermate: 3/36

Conferma

Precedente Successiva

• **Collegamenti**

In questo tipo di domanda sono presenti due colonne: il candidato deve associare le voci della colonna di sinistra con quelle della colonna di destra. Selezionando un elemento della colonna di sinistra e tenendo premuto il tasto sinistro del mouse, si deve spostare il mouse sopra l'elemento corrispondente della colonna di destra per visualizzare una linea di congiunzione. Nel caso si voglia modificare il collegamento effettuato, si deve selezionare di nuovo l'elemento di partenza: la linea di collegamento viene eliminata ed è possibile effettuare un diverso collegamento.

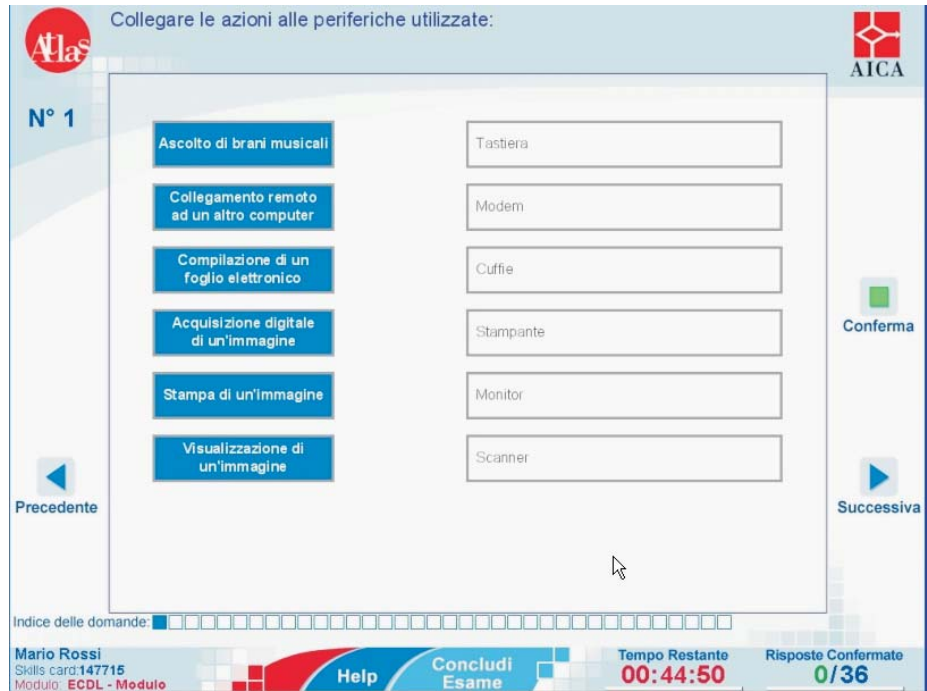

• **Ordinamenti**

Al candidato viene richiesto di elencare nella sequenza corretta una serie di azioni o di valori. Gli elementi dei riquadri di sinistra vanno posizionati negli spazi appositi a destra tramite trascinamento, tenendo premuto il tasto sinistro del mouse, posizionandoli secondo l'ordine corretto. È possibile correggere l'ordine selezionando gli elementi ordinati a destra: questi si sposteranno nuovamente a sinistra e sarà possibile effettuare un nuovo trascinamento.

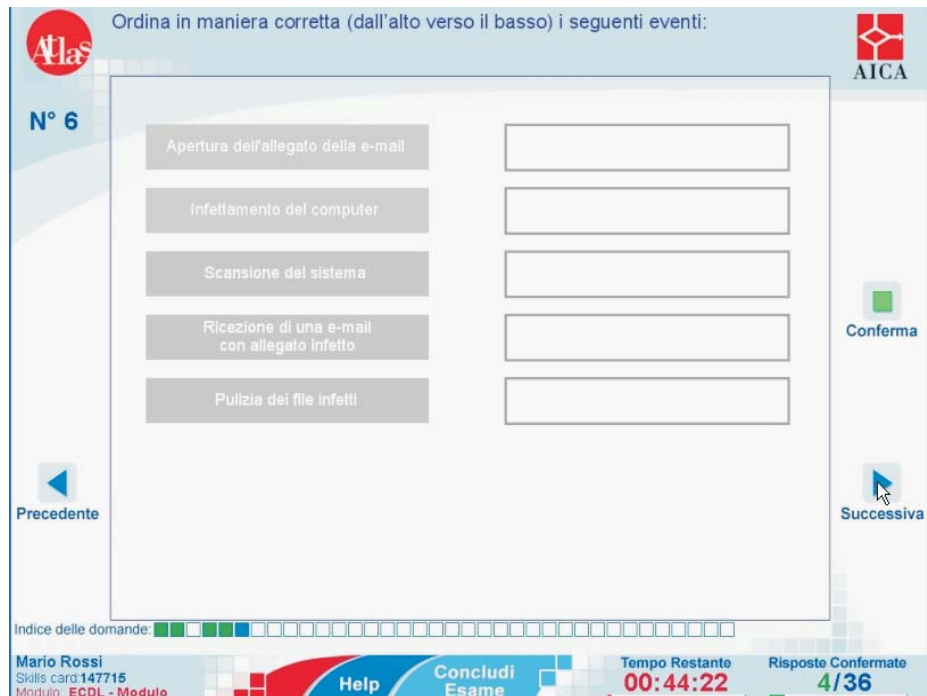

• Simulazioni

Con questo tipo di domanda al candidato è richiesta l'esecuzione di azioni su un'interfaccia che simula il comportamento di un ambiente operativo o di un determinato applicativo software.

Nelle simulazioni non è presente il tasto *Conferma* (nella parte destra del video), perché alla conclusione dell'azione richiesta, il sistema chiede al candidato la conferma definitiva con una finestra di dialogo.

Molte funzionalità della tastiera sono disabilitate, salvo richiesta esplicita della domanda.

Occorre eseguire solo la procedura richiesta dall'esercizio o la procedura che si ritiene corretta per risolvere il quesito: l'esecuzione di percorsi indiretti o non riconducibili al percorso corretto possono causare l'uscita dalla simulazione e la conseguente perdita di un tentativo di soluzione.

Inoltre l'effetto dell'azione richiesta, salvo quando necessario, non viene visualizzato.

Si faccia particolare attenzione alle domande che richiedono l'inserimento di un testo o di una formula di calcolo: la risposta deve rispettare quanto è richiesto nella domanda, inclusa la distinzione tra maiuscole e minuscole e l'inserimento di eventuali spazi.

Stampa solo il grafico.

Atlas **AICA**

N° 36

Microsoft Excel - Cartelli

File Modifica Visualizza Inserisci Formato Strumenti Dati Finestra ?

Area del grafico

Periodo	Trim 1	Trim 2	Trim 3	Trim 4	Totale
Digetti	550	560	565	570	2245
Alimenti	200	220	230	240	890
CD-DVD	165	170	175	180	690
Souvenir	140	145			
Totale	1055	1095			
Costi	950	630			

Utli Sala concerti anno

Utli

Pronto NUM

Precedente Successiva

Confermi la tua risposta ? Hai ancora 2 tentativo/i.

Si No

Indice delle domande:

Mario Rossi
Skills card:147715
Modulo: ECDL - Modulo

Help Concludi Esame

Tempo Restante 00:07:52

Risposte Confermate 35/36